Mục lục

Chào mừng bạn tham dự khóa đào tạo Kỹ năng Thiết kế khóa học!.....1
Phần 1 - Phương pháp đào tạo "Lấy học viên làm trọng tâm".....3
1.1 Các nguyên tắc chính của PP đào tạo "Lấy học viên làm trọng tâm".....3
1.2 Phương pháp học tương tác.....5
Phần 2 - Thiết kế khóa học theo mô hình ADDIE.....6
2.1 Analysis - Phân tích học viên mục tiêu.....7
2.1.1 Tại sao cần hiểu rõ đối tượng học viên?.....7
2.1.2 Phân tích đối tượng học viên mục tiêu.....7
2.1.3 Chân dung học viên.....8
2.1.4 Ý nghĩa của chân dung học viên đối với việc thiết kế khóa học.....9
2.2 Design - Lập kế hoạch thiết kế.....10
2.2.1 Xác định mục tiêu khóa học.....10
2.2.2 Lựa chọn và phân loại nội dung.....13
2.2.3 Xây dựng đề cương/cấu trúc nội dung.....14
2.2.4 Xây dựng kế hoạch bài giảng.....16
2.3 Development - Phát triển tài liệu khóa học.....17
2.3.1 Thiết kế slide.....17
2.3.2 Thiết kế hoạt động chuyển tải nội dung.....19
2.4 Implementation - Thử nghiệm khóa học.....26
2.5 Evaluation and revision - Đánh giá, chỉnh sửa khóa học.....27
Kết thúc khóa học.....27

Minh họa 1: Giới thiệu khóa học 29
Minh họa 2: Lựa chọn và sắp xếp nội dung 30
Minh họa 3: Kế hoạch bài giảng 31
Minh họa 4: Slide nội dung 33
Minh họa 5: Các loại hoạt động học 36
Hoạt động 1 – Thảo luận nhóm 36
Hoạt động 2 – Nghiên cứu tình huống 38
Hoạt động 3 – Thực hành 40
Hoạt động 4- Diễn vai 41
Hoạt động 5 – Trò chơi giải ô chữ 44
Hoạt động 6 – Phát ý tưởng nhóm 47
Hoạt động 7 – Bản đồ tư duy 48
Minh họa 6: Một số trò chơi 49

Chào mừng bạn tham dự khóa đào tạo Kỹ năng Thiết kế khóa học!

Khóa học này được thiết kế dựa trên giáo trình huấn luyện kỹ năng thiết kế khóa học của Viện Đào tạo Mở - Canada.

Mục tiêu khóa học

Sau khi học xong khóa học này, bạn sẽ có thể:

- Giải thích các nguyên tắc cơ bản của phương pháp đào tạo "Lấy học viên làm trọng tâm" và vận dụng các nguyên tắc này vào việc thiết kế chương trình đào tạo/khóa học;
- Áp dụng mô hình ADDIE để thiết kế một chương trình đào tạo/khóa học cụ thể, đáp ứng được nhu cầu học và sở thích học của học viên;
- Nhận xét về chất lượng thiết kế của một chương trình đào tạo/khóa học.

Nội dung khóa học

- Phần 1 - Phương pháp giảng dạy "Lấy học viên làm trọng tâm"
- Phần 2 - Thiết kế khóa học theo mô hình ADDIE
    - Bước 1 – Phân tích học viên mục tiêu (Analysis)
    - Bước 2 – Lập kế hoạch thiết kế (Design)
    - Bước 3 – Phát triển tài liệu khóa học (Development)
    - Bước 4 – Thử nghiệm khóa học (Implementation)
    - Bước 5 – Đánh giá và chỉnh sửa khóa học (Evaluation and Revise)

Hiện nay LearnSmart là tổ chức đào tạo duy nhất tại Việt Nam cung cấp khóa học này. Khóa học đã được các học viên và các tổ chức đào tạo đánh giá cao về việc trang bị những kỹ năng thiết thực để thiết kế tài liệu giảng dạy theo chuẩn quốc tế cho các chương trình đào tạo.

Các tài liệu này không chỉ là công cụ hỗ trợ cho giảng viên giảng dạy một cách sinh động và lôi luốn, mà còn giúp tổ chức đào tạo quản lý chất lượng của các chương trình đào tạo.

• • •

Bạn mong đợi đạt được điều gì từ khóa học này?

Phần 1
Phương pháp đào tạo "Lấy học viên làm trọng tâm"

1.1 Các nguyên tắc chính của phương pháp đào tạo "Lấy học viên làm trọng tâm"

Phương pháp "Lấy học viên làm trọng tâm" đối lập với phương pháp "Lấy giảng viên làm trọng tâm":

- Phương pháp lấy giảng viên làm trọng tâm *coi trọng vai trò của người giảng viên trong việc truyền đạt kiến thức và kỹ năng*. Giảng viên cho rằng tất cả các kiến thức và kỹ năng đều quan trọng đối với học viên và cố gắng truyền đạt hết cho họ, bất kể liệu học viên có thực sự cần chúng hay không. Phương pháp này thường được áp dụng ở các chương trình đào tạo chính thống tại các trường học.
- Phương pháp lấy học viên làm trọng tâm *coi trọng vai trò của học viên*. Nội dung của chương trình đào tạo sẽ phải xuất phát từ chính nhu cầu học của học viên, như học để làm được việc hoặc học để giải quyết những vấn đề trong công việc. Phương pháp đào tạo được điều chỉnh cho phù hợp với sở thích học của học viên để đảm bảo học viên tiếp thu nội dung một cách tốt nhất. Đối với phương pháp này, giảng viên đóng vai trò là người dẫn dắt và hỗ trợ cho quá trình học của học viên.

Các nguyên tắc chính của phương pháp đào tạo "Lấy học viên làm trọng tâm":

Nguyên tắc 1: Tập trung vào nội dung học viên cần

Bạn cần xác định rõ vấn đề học viên cần giải quyết là gì, điều gì sẽ hữu ích cho họ và cung cấp những nội dung cần thiết.

Nguyên tắc 2: Trình bày nội dung theo phong cách học của học viên

Học viên có các phong cách học khác nhau, vì thế bạn cần sử dụng các phương pháp truyền đạt đa dạng thay vì chỉ tập trung vào sở trường của mình.

Phương pháp "Lấy giảng viên làm trọng tâm" coi trọng vai trò của người giảng viên, là trung tâm của việc truyền đạt kiến thức và kỹ năng.

Phương pháp "Lấy học viên làm trọng tâm" coi trọng vai trò của học viên, khuyến khích họ cùng tham gia khám phá kiến thức và kỹ năng.

Nguyên tắc 3: Tạo cơ hội cho học viên tham gia và tự khám phá bài học

Để học viên nhớ lâu, bạn nên để họ tham gia và khám phá bài học thay vì chỉ ngồi nghe một cách thụ động.

Nguyên tắc 4: Chỉ ra các lợi ích để học viên quan tâm, ghi nhớ bài học

Học viên có thể không nhận thức rõ lợi ích của bài học, và họ sẽ thờ ơ, không quan tâm. Bạn cần nêu rõ lợi ích của khóa học ngay từ đầu để kích thích sự tham gia của họ.

Hiện tại các khóa học mà bạn đang thực hiện đã thể hiện tốt các nguyên tắc nào?

_____

_____

_____

_____

Theo bạn khi thiết kế khóa học cần áp dụng những nguyên tắc nào? và bạn sẽ vận dụng nguyên tắc đó bằng cách nào?

_____

_____

_____

_____

_____

_____

_____

1.2 Phương pháp học tương tác

Học tương tác (interactive learning) hay còn gọi là tham gia học tích cực (active participation). Để quá trình học của học viên đạt kết quả tốt nhất thì phương pháp đào tạo nên tạo ra nhiều chiều tương tác:

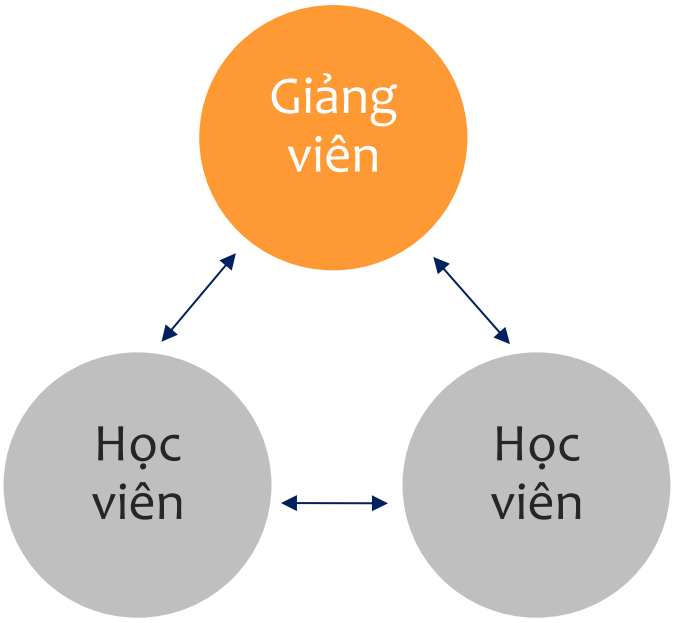

Học viên sẽ nhớ:

10% những gì họ đọc

20% những gì họ nghe

30% những gì họ nhìn

50% những gì nghe và nhìn

70% những gì họ nói

90% những gì họ nói và làm

Nguồn: Edgar Dale

Các chiều tương tác chủ yếu hiện nay trong các khóa học mà bạn đang giảng dạy là gì?

Bạn sẽ làm gì để phát huy tối đa các chiều tương tác trong các khóa học?

Phần 2
Thiết kế khóa học theo mô hình ADDIE

Thiết kế khóa học là một phương pháp tiếp cận một cách có hệ thống để tạo thuận lợi cho việc học bằng cách:

- Xác định đối tượng của khóa học được thiết kế (các đặc điểm hoặc thông tin học viên);
- Xác định mục tiêu của khóa học (các mục tiêu học tập);
- Xây dựng các trải nghiệm học cần thiết để đạt được các mục tiêu học tập (phương pháp và các hoạt động);
- Đánh giá hiệu quả của các trải nghiệm học đối với việc đạt được các mục tiêu học (qui trình và cách thức đánh giá);
- Hoàn thiện các trải nghiệm học, theo kết quả đánh giá, nhằm giúp đạt mục tiêu học tập tốt hơn (điều chỉnh khóa học).

2.1 Analysis

Phân tích học viên mục tiêu

"Bạn đang thiết kế khóa học cho ai?" là một câu hỏi thiết yếu cần phải trả lời ngay khi bạn bắt tay thiết kế khóa học. Khóa học phải hỗ trợ quá trình học của học viên chứ không gây ra những cản trở/khó khăn cho họ. Câu trả lời cho câu hỏi này sẽ giúp giải quyết rất nhiều vấn đề quan trọng của việc thiết kế.

Đối tượng học viên nên chia thành:

- **Nhóm học viên chính yếu (Primary Learner)**

Hầu hết khóa học được thiết kế cho một đối tượng học viên cụ thể. Đối tượng này được gọi là Nhóm học viên chính yếu. Khóa học được thiết kế phải tập trung vào đối tượng này.

- **Nhóm học viên thứ yếu (Secondary Learner)**

Một điều thường hay xảy ra là khóa học được thiết kế cũng đáp ứng một phần nào đó nhu cầu học của các đối tượng học viên khác. Những đối tượng này được gọi là Nhóm học viên thứ yếu.

Nếu bạn có thể thiết kế khóa học phù hợp cho cả 2 nhóm đối tượng trên, thì là điều lý tưởng nhất! Nhưng bạn không nên thay đổi thiết kế khóa học cho đối tượng thứ yếu nếu ảnh hưởng đến nhóm chính yếu.

- Phân tích đối tượng học viên mục tiêu
- Chân dung học viên mục tiêu
- Ý nghĩa đối với việc thiết kế

2.1.1 Tại sao cần hiểu rõ đối tượng học viên?

Hiểu rõ đối tượng học viên sẽ giúp chúng ta:

- Xác định mục tiêu học tập và lựa chọn nội dung phù hợp với yêu cầu của học viên;
- Đa dạng hóa hoạt động học để đáp ứng phong cách học khác nhau của học viên;
- Khai thác kinh nghiệm của học viên vào bài học.

2.1.2 Phân tích đối tượng học viên mục tiêu

- Nhu cầu đào tạo
  - Bù đắp khiếm khuyết về kiến thức và kỹ năng để thực hiện tốt công việc hiện tại;
  - Cung cấp kiến thức và kỹ năng để giải quyết các vấn đề, vướng mắc trong công việc;
  - Bổ sung kiến thức và kỹ năng để thực hiện công việc mới.

Khi phân tích đối tượng học viên mục tiêu, cần xem xét:

- Tại sao họ cần được đào tạo?
- Họ cần được đào tạo gì?
- Họ thích học theo cách như thế nào?
- Họ học trong điều kiện như thế nào?

- Phong cách học

Mỗi đối tượng học viên có một phong cách học "nổi trội", có thể là một trong 3 phong cách sau:

Visual

Học qua quan sát: thích đọc, thích quan sát, xem video, hình ảnh trực quan, sinh động …

Auditory

Học qua nghe: học hiệu quả nhất khi nghe giảng, nghe người khác chia sẻ kinh nghiệm,…

Kinesthetic

Học qua tham gia: học hiệu quả nhất khi chơi trò chơi, làm việc nhóm, nghiên cứu tình huống,…

- Điều kiện học

Có thể dành bao nhiêu thời gian dành cho việc học? Học ở trong môi trường nào?

2.1.3 Chân dung học viên

Chân dung học viên là kết quả của việc phân tích đối tượng học viên. Khi mô tả chân dung học viên, cần nêu rõ 3 yếu tố sau:

Attitude

Thái độ: Quan điểm, góc nhìn, những suy nghĩ của học viên liên quan đến chủ đề đào tạo

Skills

Kỹ năng: Thao tác, cách thức thực hiện

Knowledge

Kiến thức: Hiểu biết của học viên về chủ đề

2.1.4 Ý nghĩa của chân dung học viên đối với việc thiết kế khóa học

Chân dung học viên sẽ giúp bạn suy nghĩ xem khóa học cần phải thiết kế như thế nào để đáp ứng được nhu cầu học, phong cách học, sở thích học và điều kiện học của đối tượng học viên.

!

Tham khảo **Minh họa 1** – mô tả chân dung học viên.

Học viên của tôi…

- Có rất ít thời gian để học
- Sẽ không học nếu không rõ lý do
- Có kinh nghiệm đáng kể

Do vậy tôi phải…

- Hạn chế lượng nội dung khóa học
- Nhấn mạnh lợi ích của khóa học (WIIFM)
- Sử dụng kinh nghiệm của học viên ở các ví dụ và hoạt động học

Đối tượng học viên chính trong các khóa học của bạn là ai? Những đặc điểm "nổi trội" của họ là gì? Bạn cần lưu ý điều gì khi thiết kế khóa học cho đối tượng này?

- Xác định mục tiêu khóa học
- Lựa chọn và phân loại nội dung khóa học
- Sắp xếp trình tự nội dung khóa học
- Xây dựng kế hoạch bài giảng

Mục tiêu học

=

Động từ

+

Tiêu chuẩn

+

Điều kiện

2.2 Design

Lập kế hoạch thiết kế

2.2.1 Xác định mục tiêu khóa học

Theo phương pháp "Lấy học viên làm trọng tâm", mục tiêu khóa học nên được xác định ở góc độ người học hơn ở góc độ người dạy. Cụ thể, mục tiêu khóa học cần chỉ rõ sau khi kết thúc khóa học, học viên có khả năng làm được điều gì.

Mục tiêu học rõ ràng và cụ thể sẽ giúp:

- Học viên giới hạn mong đợi/ kỳ vọng đối với khóa học;
- Giảng viên dẫn giảng tập trung và có trọng tâm;
- Người thiết kế có căn cứ để lựa chọn nội dung phù hợp;
- Người đánh giá có cơ sở để đánh giá kết quả học tập.

Tùy thuộc vào yêu cầu công việc của học viên, mục tiêu học sẽ thuộc một trong 3 cấp độ mục tiêu như sau:

1. Hiểu và nắm vững

Cấp độ thấp nhất, người học chỉ cần hiểu lý thuyết, khái niệm, không cần áp dụng. Ví dụ: giải thích được quy trình thiết kế khóa học ADDIE. Cấp độ này thường phù hợp với những người ở vai trò hỗ trợ.

2. Áp dụng

Sau khi hoàn thành khóa học, người học cần thực hiện được một nhiệm vụ hoặc công việc nào đó. Ví dụ: Sử dụng quy trình thiết kế ADDIE để thiết kế một khóa học. Cấp độ này thường phù hợp với những người ở vai trò thực hiện.

3. Giải quyết vấn đề

Sau khi hoàn thành khóa học, người học cần có khả năng phân tích vấn đề, đánh giá và đưa ra đề xuất cải tiến. Ví dụ: Phân tích được nguyên nhân tại sao một khóa học không phù hợp với đối tượng học viên và đưa ra đề xuất cải tiến. Cấp độ này thường phù hợp với những người ở vai trò quản lý, giám sát quá trình thực hiện công việc.

Công thức viết mục tiêu học tập

Một mục tiêu học tập hoàn chỉnh cần phải có đủ 3 thành phần chính.

1. ***Động từ thực hiện:*** yêu cầu học viên phải thể hiện thành hành vi có thể quan sát được và/hoặc đo lường được, cụ thể học viên sẽ có khả năng làm được gì khi kết thúc quá trình học?

Những từ như "coi trọng, hiểu, biết, v.v...", dù rất quan trọng nhưng không nên sử dụng khi viết mục tiêu bởi vì chúng không thể quan sát

hoặc đo lường được. Các mục tiêu thực hiện được sẽ nhấn mạnh học viên có thể *làm được gì*.

2. Trong ***điều kiện*** như thế nào thì học viên làm được, cụ thể học viên được mong đợi sẽ thực hiện hành động trong hoàn cảnh như thế nào?

Ví dụ về điều kiện thực hiện có thể là:

Xử lý được các phàn nàn của khách hàng:

- *Không cần sự hỗ trợ của trưởng nhóm;*
- *Trong các tình huống giả định trên lớp;*
- *Trong phạm vi quyền hạn mà công ty cho phép;*
- *V.v….*

Khi xác định điều kiện thực hiện, nên trả lời những câu hỏi sau:

- Học viên sẽ thực hiện trong **môi trường** nào?
- Học viên sẽ có thể sử dụng **công cụ** gì để thể hiện đạt được mục tiêu? Ví dụ máy tính, phần mềm, biểu mẫu, sổ tay, v.v…

3. ***Tiêu chuẩn*** hoặc ***tiêu chí*** sẽ được sử dụng để đánh giá kết quả thực hiện của học viên, cụ thể học viên được mong đợi làm việc đó tốt như thế nào?

Các tiêu chí hoặc tiêu chuẩn có thể là:

- *Tính chính xác, ví dụ nhập liệu chính xác 99% thông tin của khách hàng;*
- *Tốc độ, ví dụ hoàn thành nhập liệu mỗi khách hàng trong 3 phút;*
- *Chất lượng, ví dụ theo đúng qui định của công ty hoặc khách hàng hài lòng, v.v...*

Lưu ý: Tiêu chí "mastery - nhuần nhuyễn" (cụ thể, học viên phải thực hiện đúng bao nhiêu lần để vượt qua sự kiểm tra) không nên dùng làm tiêu chí trong mục tiêu.

Lựa chọn động từ phù hợp

Viết ra các mục tiêu học tập rõ ràng có nghĩa là bạn đang xác định những học viên có thể làm được gì để chứng tỏ họ đã học được. Do vậy, bạn nên sử dụng các động từ hành động để viết mục tiêu. Dưới đây là các động từ hành động:

Sắp xếp	Liên hệ	Ước lượng	Phân biệt
Trích dẫn	Sao lại	Minh họa	Hoàn thành
Hoán chuyển	Lặp lại	Suy luận	Thi hành
Sao chép	Báo cáo	Chỉnh sửa	Di chuyển
Định nghĩa	Nhắc lại	Điều hành	Loại ra
Mô tả	Viết lại	Dự đoán	Tạo ra

!

Tham khảo cách viết mục tiêu học ở **Minh hoạt 1.**

Phân biệt	Cụ thể hóa	Chuẩn bị	Khởi động
Giải thích	Tóm tắt	Sản xuất	Điều chỉnh
Bày tỏ	Nói	Lựa chọn	Loại bỏ
Đưa ví dụ	Dịch nghĩa	Trình diễn	Thực hiện
Xác định	Áp dụng	Sử dụng	Đo lường
Chỉ ra	Lắp ráp	Đánh giá	Quay vòng
Gắn nhãn	Thay đổi	Lắp ráp	Sửa chữa
Liệt kê	Lựa chọn	Phân loại	Chỉnh sửa
Định vị	Bảo vệ	Đối chiếu	Tổ chức
Làm phù hợp	Mô phỏng	So sánh	Hoạch định
Gọi tên	Lập bản thảo	Phân chia	Hoàn tất
Vạch ra	Tuyển dụng	Tách biệt	Đặt hàng

Từ trước đến nay, các mục tiêu khóa học của bạn được viết ở góc độ người dạy hay người học?

Các mục tiêu có chi tiết và cụ thể để người học có thể hình dung được kết quả họ sẽ đạt được hay không?

Bạn cần lưu ý điều gì để mục tiêu khóa học của bạn được chi tiết và cụ thể?

2.2.2 Lựa chọn và phân loại nội dung

Một vấn đề thường gặp khi thiết kế là nội dung thì quá nhiều trong khi lượng thời gian của khóa học thì quá ít. Để khắc phục vấn đề này, cần phải lựa chọn và phân loại nội dung theo mức độ quan trọng và liên quan của nội dung đối với việc đạt được mục tiêu học.

Nội dung nên được phân chia theo 3 loại sau:

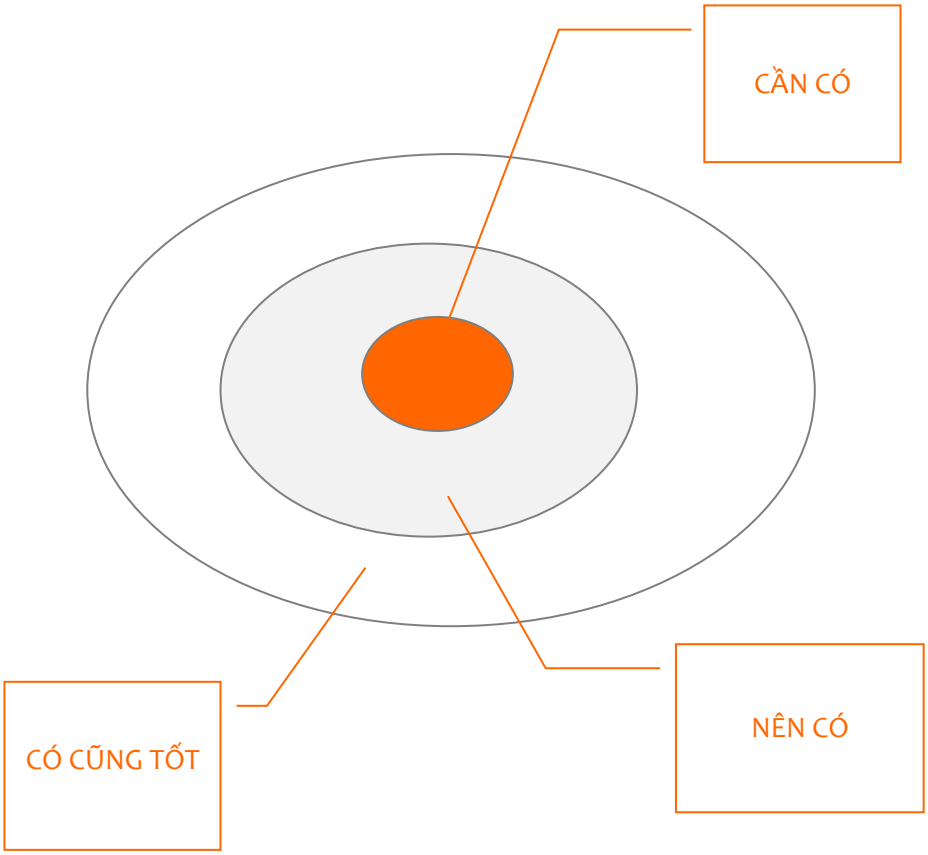

Nội dung **cần có**: Nếu thiếu nội dung này thì học viên không thể đạt mục tiêu.

Nội dung **nên có**: Nội dung này hỗ trợ cho học viên đạt mục tiêu dễ dàng hơn.

Nội dung **có cũng tốt**: Nội dung này hữu ích cho học viên, nhưng không ảnh hưởng nhiều tới việc đạt mục tiêu.

Tham khảo cách sắp xếp nội dung theo trình tự logic ở **Minh họa 2.**

2.2.3 Xây dựng đề cương/cấu trúc nội dung

Để người học có thể hiểu và ghi nhớ nội dung một cách dễ dàng, các ý nội dung nên được sắp xếp theo một trình tự logic.

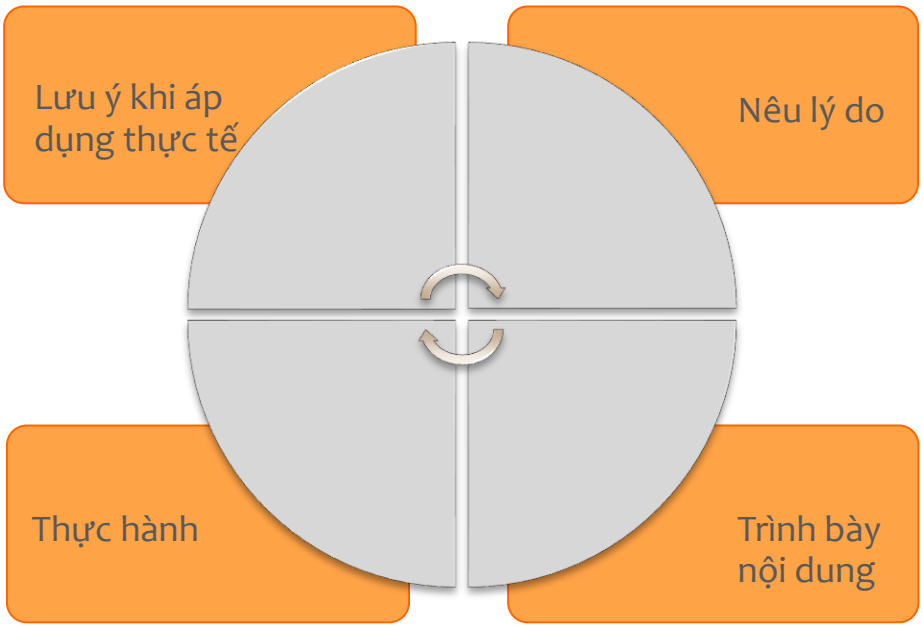

Nêu lý do (WHY?) Tại sao nội dung này lại quan trọng? Nội dung này giúp giải quyết vấn đề gì?

Trình bày nội dung (WHAT?) Giải thích để đảm bảo học viên hiểu rõ nội dung.

Thực hành (HOW?) Hướng dẫn và tạo cơ hội để học viên áp dụng, thực hành.

Lưu ý khi áp dụng thực tế (SO WHAT?) Nhắc học viên những điều cần lưu ý khi áp dụng nội dung bài học vào thực tế.

Khi triển khai từng ý nội dung, nên áp dụng một hoặc kết hợp cả hai kỹ thuật sau để tạo cơ hội cho người học tham gia khai thác và thực hành các kiến thức và kỹ năng.

- **Quy nạp**

Theo kỹ thuật này, nội dung được triển khai từ những ví dụ hoặc kinh nghiệm cụ thể đi tới sự khái quát hóa, nhằm giúp học viên đúc kết bài học từ những tình huống riêng lẻ.

Ví dụ, thay vì trình bày ngay nội dung Đặt cuộc hẹn với Khách hàng, giảng viên khuyến khích học viên chia sẻ cách thức mà họ đặt cuộc hẹn với khách hàng trong thực tế. Từ sự chia sẻ của học viên, giảng viên

Tham khảo kế hoạch bài giảng thể hiện cách triển khai các ý nội dung theo kỹ thuật qui nạp và diễn dịch ở **Minh họa 3.**

phân tích và giải thích các bước nên làm để đặt cuộc hẹn thành công với khách hàng.

- **Diễn dịch**

Kỹ thuật này ngược với kỹ thuật qui nạp. Nội dung được triển khai từ sự khái quát hóa xuống các ví dụ cụ thể, nhằm giúp học viên phân biệt được các tình huống cụ thể dựa trên sự khái quát hóa.

Ví dụ, trong khóa chăm sóc khách hàng, học viên được giới thiệu công thức GUEST trước, sau đó họ thực hành công thức này qua một số diễn vai tình huống trên lớp.

Hiện nay các khóa học của bạn có rơi vào tình trạng "quá tải" nội dung không? Bạn có phân loại rõ nội dung nào là "must have", "should have" và "nice to have" không?

Các nội dung khóa học của bạn đang được sắp xếp theo trình tự như thế nào? Bạn sẽ làm gì để trình tự nội dung logic, dễ hiểu và lôi cuốn người học hơn?

Các nội dung khóa học của bạn chủ yếu được dẫn dắt theo "qui nạp" hay "diễn dịch"? Bạn sẽ thay đổi cách dẫn dắt như thế nào để lôi cuốn sự tham gia của người học nhiều hơn?

2.2.4 Xây dựng kế hoạch bài giảng

Kế hoạch bài giảng sẽ vẽ ra một "con đường" mà giảng viên sẽ dẫn dắt người học đi tới các mục tiêu của khóa học và đạt được kết quả như mong muốn.

Kế hoạch bài giảng cần chỉ rõ cho giảng viên:

- Trình tự thực hiện buổi giảng từ lúc bắt đầu cho đến lúc kết thúc;
- Các ý nội dung cần truyền đạt cho học viên và cách dẫn dắt từng ý nội dung theo qui nạp và diễn dịch;
- Các điểm nhấn quan trọng khi giải thích nội dung;
- Các câu hỏi/vấn đề cần được nêu ra để khuyến khích học viên thảo luận/chia sẻ;
- Các hoạt động học cần thực hiện để tạo cơ hội cho học viên thực hành/áp dụng nội dung;
- Thời lượng ước tính cho từng phần nội dung;
- Các nguồn hỗ trợ: slides, handouts, tài liệu tham khảo, v.v…

Kế hoạch bài giảng không nên quá ngắn gọn khiến cho giảng viên, nhất là giảng viên mới, lúng túng không biết cách dẫn dắt bài giảng. Nhưng kế hoạch bài giảng cũng không nên quá chi tiết (ví dụ ghi rõ từng lời nói) khiến cho giảng viên mất sự sáng tạo!

!

Tham khảo kế hoạch bài giảng ở **Minh họa 3.**

Hiện kế hoạch bài giảng của bạn có quá ngắn gọn hoặc quá chi tiết không?

_____

_____

_____

_____

_____

_____

Bạn cần làm gì để kế hoạch bài giảng thực sự trở thành công cụ hỗ trợ đắc lực cho giảng viên khi dẫn giảng?

_____

_____

_____

_____

_____

_____

2.3 Development

Phát triển tài liệu khóa học

- Thiết kế slides
- Thiết kế hoạt động chuyển tải nội dung

2.3.1 Thiết kế slide

Slide được thiết kế nhằm thu hút và giúp cho người học dễ hiểu và dễ nhớ, do vậy thiết kế slide nên tuân thủ các nguyên tắc sau:

Nguyên tắc 1: Dễ đọc

KISS: Keep It Short and Simple – trình bày ngắn gọn, đơn giản

Nguyên tắc 2: Dễ hiểu

Dùng hình ảnh có ý nghĩa để thay thế cho chữ giúp học viên hiểu và nhớ lâu

Nguyên tắc 3: Dễ nhớ

Làm nổi bật những nội dung quan trọng: sử dụng cỡ chữ lớn, màu nổi bật

Nguyên tắc 4: Sinh động

- Kết hợp màu nóng và màu lạnh để tạo sự tương phản
- Đảm bảo sự cân bằng, hài hòa: màu nóng chỉ nên chiếm khoảng 30%
- Đảm bảo tính nhất quán khi sử dụng màu sắc: sử dụng cùng một màu cho một loại nội dung
- Dùng màu nóng để làm nổi bật trọng tâm trên slide

Khi thiết kế slide nên sử dụng phần mềm Power Point để:

- Tạo slide master;
- Lựa chọn hình ảnh minh họa nội dung;
- Tạo liên kết media (video, sound, v.v…);
- Sử dụng SmartArt;
- Tạo hiệu ứng trình chiếu.

!

Tham khảo **Minh họa 4** – slide trình bày nội dung kèm theo giải thích chi tiết ở slide note.

Để slide sinh động và ấn tượng, nên sử dụng một số thủ thuật sau:

- Ngắn gọn và đơn giản: mỗi thông điệp nội dung/slide;
- Nên sơ đồ hóa nội dung bằng SmartArt;
- Thay thế các câu chữ bằng hình ảnh sinh động hoặc;
- Tạo điểm nhấn trên slide;
- Sử dụng màu sắc một cách sinh động.

Hiện tại slides trình bày của bạn đã đáp ứng đầy đủ các nguyên tắc thiết kế slide chưa? Nguyên tắc nào mà bạn thấy slide của bạn cần phải đáp ứng tốt hơn?

Bạn sẽ điều chỉnh slide trình bày của bạn như thế nào để thu hút và giúp người học dễ hiểu và dễ nhớ nội dung hơn?

2.3.2 Thiết kế hoạt động chuyển tải nội dung

Với phương pháp đào tạo "Lấy học viên làm trọng tâm", các hoạt động chuyển tải nội dung (gọi là *hoạt động học*) là cần thiết, bởi vì chúng sẽ tạo cơ hội cho học viên:

- Tăng sự hiểu biết;
- Ghi nhớ những nội dung chính;
- Thử nghiệm ý tưởng mới ;
- Áp dụng điều học được;
- Đánh giá bản thân;
- Vận dụng kinh nghiệm;
- Phản ánh suy nghĩ và cảm xúc;
- V.v...

Các loại hoạt động học

Có rất nhiều loại hình hoạt động học tập nhằm đạt được các mục đích học khác nhau:

Hoạt động học	Thay đổi nhận thức	Củng cố kiến thức	Thực hành kỹ năng
Nghiên cứu tình huống	☑	☑	
Thảo luận nhóm	☑	☑	
Đóng vai	☑	☑	☑
Phát ý tưởng		☑	
Bản đồ tư duy	☑	☑	
Bài thực hành		☑	☑
Trò chơi	☑	☑	
Sắp xếp trình tự (Sequencing)	☑	☑	
Kết hợp (Matching)	☑	☑	
Trắc nghiệm Đúng-Sai	☑	☑	

!

Tham khảo các loại hoạt động học ở **Minh họa 5.**

Các bước thiết kế hoạt động học

Để các hoạt động học giúp cho người học đạt được lợi ích thiết thực có liên quan đến nội dung bài giảng, hoạt động học nên được thiết kế theo các bước sau:

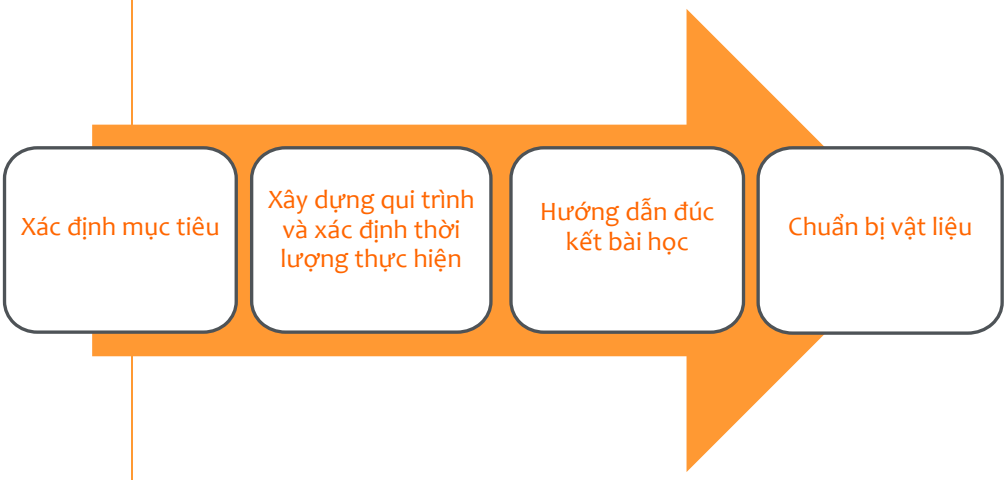

Một hoạt động thực sự có ích cho người học nếu đáp ứng các tiêu chí sau:

Relevant

Eventful

Arguable

Learning

Đặc điểm chung của một hoạt động tốt

Relevant: *Liên quan đến công việc, phù hợp với kiến thức, kinh nghiệm của học viên*

Evenful: Tạo nên một bầu không khí sôi nổi để kích thích người học tham gia

Arguable: Gây tranh cãi để kích thích người học suy nghĩ, tranh luận về những vấn đề liên quan đến nội dung

Learning: Giúp người học rút ra được những bài học bổ ích

Hoạt động nghiên cứu tình huống

Hoạt động nghiên cứu tình huống sẽ giúp học viên:

- Sử dụng kinh nghiệm để giải quyết vấn đề;
- Đưa ra nhiều cách nhìn nhận khác nhau về vấn đề;
- Đưa ra nhiều giải pháp khác nhau cho cùng một vấn đề.

Khi thiết kế hoạt động nghiên cứu tình huống cần chú ý:

- Tình huống phải thực tế, hay nói cách khác là có liên quan chặt chẽ tới công việc của người học;
- Đầy đủ dữ kiện để người học có thể hình dung được nhưng không quá dài (chỉ nên tối đa 01 trang giấy);
- Câu hỏi phải kích thích sự tranh luận giữa các học viên.

Hoạt động thực hành

Hoạt động thực hành nên được áp dụng để tạo cơ hội thực hành các kỹ năng tương tác với máy móc, trang thiết bị, qui trình, biểu mẫu…

Khi thiết kế hoạt động thực hành, cần chú ý:

- Chuẩn bị các trang thiết bị, máy móc,… hỗ trợ việc thực hành;
- Tạo dựng các dữ liệu/tình huống giả định nhưng gần với thực tế để học viên thực hành;
- Mô tả rõ từng bước hướng dẫn thực hành theo mô hình EDAC.

Hoạt động thực hành nên được hướng dẫn theo mô hình EDAC:

Explain

Demo

Apply

Consolidate

Hoạt động diễn vai

Hoạt động này được sử dụng khi cần tạo cơ hội cho học viên thực hành các kỹ năng tương tác với con người.

Hoạt động diễn vai có hiệu quả nếu nó:

- Phản ánh môi trường làm việc thực tế;
- Đủ độ thách thức đối với người học;
- Hướng dẫn vai diễn rõ ràng để học viên nắm rõ tình huống cần xử lý và các kỹ năng cần thể hiện.

Hoạt động trò chơi

Trong khóa học nên đan xem một số trò chơi để vừa thay đổi không khí lớp học vừa chuyển tải thông điệp có liên quan đến nội dung bài giảng. Trò chơi sẽ có tác dụng mạnh nhất khi muốn thay đổi nhận thức của người học về một vấn đề nào đó, ví dụ thay đổi nhận thức của người học từ "thắng-thua" sang "thắng-thắng" trong đàm phán,...

Khi thiết kế trò chơi, nên chú ý:

- Trò chơi phù hợp với học viên, thời gian, không gian và địa điểm;
- Đúc kết trò chơi phải đưa ra thông điệp có liên quan đến nội dung bài giảng.

!

Tham khảo các hoạt động trò chơi ở **Minh họa 6.**

Hoạt động phát ý tưởng - Brainstorming

Hoạt động này được sử dụng để khuyến khích học viên đưa ra nhiều ý tưởng về một vấn đề nào đó, có liên quan đến nội dung bài giảng.

Khi phát ý tưởng cần chú ý:

- Thời gian để các cá nhân phát ý tưởng nên ngắn, khoảng 2-3 phút;
- Tránh chỉ trích hoặc bình luận khi học viên đang phát ý tưởng;
- Làm rõ các ý tưởng và loại bỏ những ý tưởng không liên quan hoặc trùng lặp;
- Phân tích và lựa chọn những ý tưởng hay và khả thi.

Bản đồ tư duy – Mind mapping

Bản đồ tư duy là cách thức thể hiện suy nghĩ thành hình ảnh để dễ hiểu và dễ nhớ. Trong đào tạo, bản đồ tư duy được sử dụng để:

- Phát triển ý tưởng một cách có hệ thống;
- Hệ thống hóa nội dung bài học.

Khi xây dựng bản đồ tư duy nên:

- Đặt chủ đề hoặc ý nội dung chính nằm ở trung tâm bản đồ;
- Phát triển nhiều nhánh nội dung càng chi tiết và cụ thể càng tốt;
- Sử dụng nhiều màu sắc để bản đồ tư duy sinh động và thu hút.

Sắp xếp trình tự (Sequencing)

Hoạt động này được sử dụng nhằm khuyến khích học viên vận dụng tư duy logic và kinh nghiệm để sắp xếp các bước thành một qui trình hoàn chỉnh. Thay vì giới thiệu ngay qui trình, giảng viên phát cho học viên các miếng giấy, mỗi miếng giấy ghi một bước trong qui trình (để tạo thách thức cho học viên, giảng viên có thể đưa vào các bước sai). Học viên sẽ suy nghĩ, chọn lọc và sắp xếp các bước thành một qui trình theo kinh nghiệm và sự hiểu biết của họ.
Giảng viên sẽ phân tích cho học viên thấy bước nào đúng và bước nào sai, từ đó đúc kết lại qui trình chuẩn.
Bằng cách này, học viên sẽ cảm thấy được tham gia vào xây dựng qui trình, do vậy họ sẽ ghi nhớ tốt hơn.

Kết hợp (Matching)

Hoạt động này được sử dụng khi giảng viên muốn khuyến khích học viên phải nghiên cứu và suy luận về nội dung trước khi giảng viên trình bày. Hoạt động này phù hợp với các nội dung mang tính khái niệm, định nghĩa, nguyên tắc. Giảng viên sẽ chuẩn bị các câu giải thích (bao gồm cả đúng và sai), yêu cầu học viên thử vận dụng kinh nghiệm , sự hiểu biết để chọn ra những câu giải thích đúng khái niệm định nghĩa hoặc nguyên tắc. Do vậy mà học viên sẽ ghi nhớ tốt hơn.

Các khóa học hiện tại của bạn chủ yếu sử dụng loại hoạt động học nào? Các hoạt động này có tạo hứng thú cho học viên tham gia?

Bạn sẽ bổ sung thêm các loại hoạt động học nào vào trong khóa học của bạn?

Đối với từng loại hoạt động bổ sung, bạn cần lưu ý điều gì để hoạt động học thực sự mang lại lợi ích cho người học?

nghiệm khóa học

2.4 Implementation

Thử nghiệm khóa học

Khi thử nghiệm khóa học, cần lưu ý những điều sau:

- Đúng đối tượng học viên

Cần thử nghiệm trên đối tượng học viên giống như mô tả về đối tượng học viên mục tiêu của khóa học.

- Nội dung phù hợp

Đánh giá mức độ phù hợp của nội dung khóa học đối với đối tượng học viên: có dễ quá hay khó quá không? Có phần nội dung nào thừa/ thiếu khiến cho học viên cảm thấy chán hay khó hiểu?

- Gây được hứng thú

Học viên có hào hứng tham gia các hoạt động không? Phản ứng của học viên đối với khóa học? Học viên có nhiều cơ hội tham gia không?

- Thời gian phù hợp

Thời gian phân bổ cho các phần nội dung có phù hợp không?

2.5 Evaluation and revision

Đánh giá, chỉnh sửa khóa học

Sau khi thử nghiệm khóa học, cần phải xem xét những điều sau và điều chỉnh khóa học nếu cần thiết:

- Mục tiêu khóa học có phù hợp với đối tượng học viên?

- Nội dung khóa học có liên quan, cần thiết và thực tế?

- Cấu trúc nội dung có logic và giúp học viên dễ tiếp thu?

- Các hoạt động có đạt mục đích và thu hút học viên tham gia?

- Phân bổ thời gian cho các phần học hợp lý?

Kết thúc khóa học

Tôi đã đạt được những mục tiêu sau

Tôi tâm đắc những điều sau

Tôi sẽ áp dụng những điều sau

Minh họa 1: Giới thiệu khóa học

KHÓA HỌC DỊCH VỤ KHÁCH HÀNG

Thời lượng: 4h

Đối tượng học viên

Khoá học này dành cho nhân viên mới thuộc bộ phận Dịch vụ khách hàng có tính chất công việc **giao dịch trực tiếp với khách hàng, kinh nghiệm dưới 1 năm**.

Nhân viên thuộc bộ phận Kinh doanh có thể tham gia khoá học này để tăng cường kiến thức & kỹ năng dịch vụ khách hàng. Khoá học này **không cung cấp kiến thức để nâng cao kỹ năng tìm kiếm khách hàng hoặc bán hàng** cho nhân viên kinh doanh.

Mô tả học viên

- Chưa quan tâm đến việc tập trung phục vụ khách hàng và giá trị mà việc phục vụ tốt khách hàng sẽ mang lại cho công ty và cho bản thân họ.
- Mới có kiến thức cơ bản về dịch vụ khách hàng, thiếu sự hiểu biết sâu về dịch vụ khách hàng, ví dụ thế nào là dịch vụ KH xuất sắc, vượt trội mong đợi của KH là gì. Do vậy họ mới chỉ phục vụ KH ở mức đạt yêu cầu chứ chưa đạt sự xuất sắc, chưa tạo dấu ấn cho KH về dịch vụ của công ty.
- Đã tự tin khi giao tiếp với KH nhưng còn lúng túng khi giải quyết các tình huống, đặc biệt khi xử lý các khiếu nại của KH.

Mục tiêu khóa học

Sau khi kết thúc khóa học này, học viên sẽ có thể:

- Nêu rõ các lợi ích mà dịch vụ khách hàng mang lại cho công ty và cho bản thân.
- Chỉ rõ những năng lực cá nhân cần thiết để phục vụ tốt khách hàng.
- Áp dụng đúng các nguyên tắc cốt lõi khi phục vụ khách hàng.
- Áp dụng đầy đủ công thức HEART để giải quyết phàn nàn của khách hàng.

Đề cương nội dung

Phần 1 - Dịch vụ khách hàng & lợi ích của DVKH

- Dịch vụ khách hàng là gì?
- Lợi ích của việc làm hài lòng Khách hàng:
    - Đối với Nhân viên
    - Đối với Công ty
- Giá trị của khách hàng trung thành

Phần 2 - Làm thế nào để nâng cao sự hài lòng khách hàng?

- Mong đợi của khách hàng
- Năng lực cá nhân cần đáp ứng mong đợi khách hàng
- Các nguyên tắc phục vụ khách hàng
- LAST - 4 bước giải quyết phàn nàn của khách hàng
- Thực hành tình huống giải quyết phàn nàn

Minh họa 2: Lựa chọn và sắp xếp nội dung

KHÓA HỌC GIAO TIẾP HIỆU QUẢ VỚI ĐỒNG NGHIỆP

ĐỀ CƯƠNG NỘI DUNG

1. Tại sao cần giao tiếp hiệu quả?

- Thế nào là giao tiếp hiệu quả với đồng nghiệp?
- Những lợi ích của giao tiếp hiệu quả:
    - Đối với quản lý cấp trung
    - Đối với doanh nghiệp
- Những cản trở làm giảm hiệu quả của giao tiếp với đồng nghiệp
    - Nhận thức
    - Cảm xúc
    - Môi trường
    - Khác

2. Lắng nghe tích cực

- Tại sao người quản lý cần lắng nghe tích cực
- Những sai lầm thường xảy ra khi lắng nghe
- Kỹ năng lắng nghe tích cực theo mô hình LACE
- Thực hành lắng nghe tích cực trong một số tình huống quản lý

3. Trình bày ý kiến một cách rõ ràng và lôi cuốn

- Chuẩn bị ý kiến
- Xây dựng sự tự tin cho bản thân
- Trình bày ý kiến theo tiêu chí ABC
- Tạo cảm xúc khi trình bày ý kiến để thu hút người nghe
- Thực hành trình bày ý kiến trong cuộc họp cấp quản lý

4. Góp ý kiến mang tính xây dựng cho đồng nghiệp

- Những sai lầm khi góp ý cho đồng nghiệp
- Cách chuyển từ phàn nàn, chỉ trích sang yêu cầu đối với đồng nghiệp
- Cách đánh giá, khen gợi đồng nghiệp
- Kỹ năng cho nhận xét phản hồi theo công thức FEED
- Thực hành góp ý cho đồng nghiệp trong một số tình huống quản lý

Minh họa 3: Kế hoạch bài giảng

DỊCH VỤ KHÁCH HÀNG

KẾ HOẠCH BUỔI GIẢNG

Lưu ý: Thời lượng cho các hoạt động học tập chỉ mang tính chất gợi ý. Giảng viên có thể linh hoạt thay đổi cho phù hợp với thực tế lớp học.

CHỦ ĐỀ	HOẠT ĐỘNG	THỜI LƯỢNG	TÀI LIỆU
Giới thiệu buổi giảng	• Chiếu slide # 1 • Chào đón học viên • Giảng viên và học viên giới thiệu về mình • Hướng dẫn sinh hoạt • Giới thiệu phương pháp học • Nêu các giả định và thỏa thuận để đảm bảo khóa học được thực hiện thành công	15 phút	Slide 1
Mục tiêu buổi giảng & Nội dung chương trình	• Thu thập mong đợi của học viên • Giới thiệu mục tiêu và nội dung chương trình khóa học	10 phút	Slide 2-3

Phần 1 – Cơ bản về dịch vụ khách hàng	• Giới thiệu phần 1 - GLOSS
	• Khái niệm dịch vụ KH
	  • Hoạt động 1 – Trò chơi ghép chữ Học viên lựa chọn từ thích hợp và ghép thành khái niệm mô tả DV KH là gì?
	  • Giới thiệu khái niệm DVKH, nhấn mạnh "DVKH là làm cho khách hàng vô cùng hài lòng (delighted)"
	• Vì sao phải quan tâm đến DV KH? Đặt câu hỏi và dẫn vào ý "DVKH nhằm tạo ra và giữ chân KH trung thành"
	• Giá trị của KH trung thành
	• Khi nào không cần DVKH?
	• Kết thúc phần 1 – OFF
		90 phút	Slide 4-15
			HĐ1

Phần 2 – Dịch vụ KH xuất sắc	• Giới thiệu phần 2 – GLOSS *2.1 Khái niệm dịch vụ KH xuất sắc* • Hoạt động 2 – Thảo luận nhóm: HV xem videoclip hoặc nghiên cứu tình huống để xác định dịch vụ KH nào thực sự là xuất sắc?	180 phút	Slide 16-35

	• Giới thiệu khái niệm DVKH xuất sắc, nhấn mạnh DVKH xuất sắc là "tạo ra sự ngạc nhiên cho KH vì cung cấp những gì mà họ chưa nghĩ tới"
	2.2 Phân nhóm KH và mục đích phân nhóm
	• Hoạt động 3 – bài tập nhóm: HV thực hành phân nhóm KH hiện nay và giải thích tại sao?
	• Giới thiệu các cách phân nhóm KH và mục đích của việc phân nhóm.
	• Hoạt động 4 – bài tập nhóm: HV thực hành phân lại nhóm KH theo mục đích
	2.3 Làm tăng mức độ hài lòng của KH
	• Mức độ hài lòng của khách hàng = giá trị cảm nhận – mong đợi của KH
	• DN cần phải tăng giá trị cảm nhận của KH, đồng thời phải quản lý sự mong đợi của KH ở mức mà DN có đủ khả năng đáp ứng.
	• Hoạt động 5 – Trò chơi – Vẽ tranh và đấu giá bức tranh: HV nhận thức được "mỗi người sẽ có giá trị cảm nhận khác nhau đối với cùng một sp/dịch vụ"
	• Giá trị cảm nhận là gì và làm cách nào để nâng cao giá trị cảm nhận của KH.
	• Mục đích của việc quản lý mong đợi của KH
	• Mong đợi của KH hình thành từ đâu
	• Cách thức để quản lý mong đợi của KH
	• Các biện pháp để tìm hiểu mong đợi của KH
	  • Hoạt động 6 – Brainstorm: cách thức tìm hiểu mong đợi của KH
	  • HV chia sẻ hiện nay đang sử dụng cách thức nào và hiệu quả ra sao?
	• Vượt trội mong đợi của KH
	  • Hoạt động 7 – Thảo luận nhóm: những ý tưởng vượt trội mà nhân viên phục vụ KH có thể tạo ra cho KH?
	• Kết thúc phần 2 – OFF		

Kết thúc khóa học	• Ôn tập những nội dung chính của khóa học • Xem xét việc đạt được mục tiêu của khóa học & thỏa mãn mong đợi của HV • Đánh giá/nhận xét khóa học • Kết thúc khóa học	30 phút	

Minh họa 4: Slide nội dung

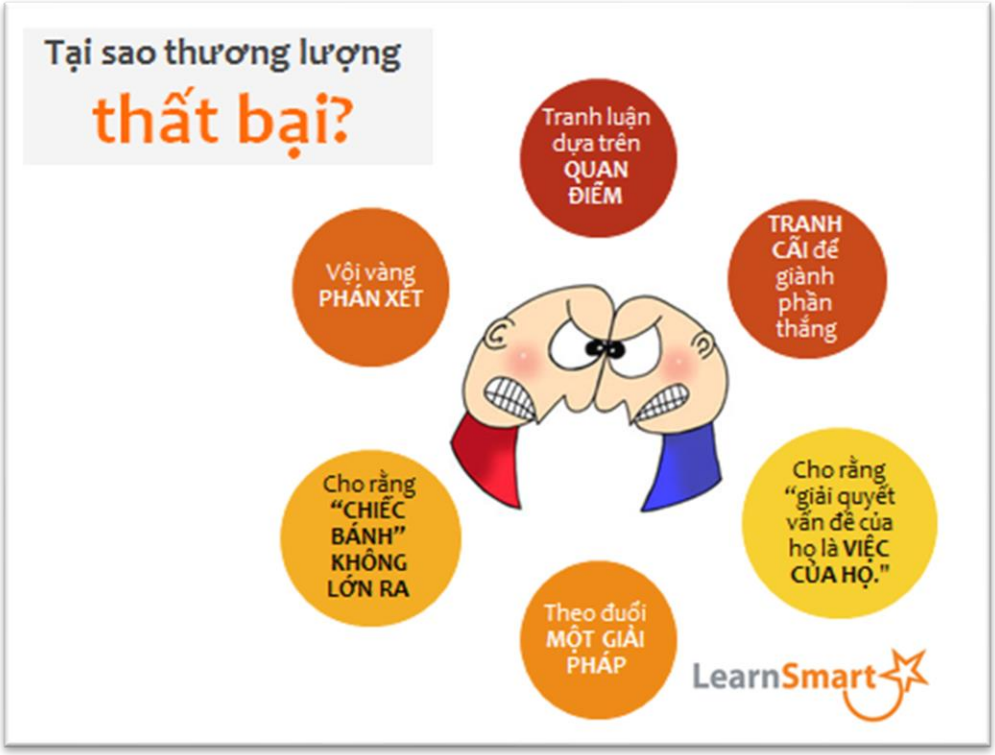

Tranh luận dựa trên quan điểm

Khi thương lượng tập trung vào việc tranh luận quan điểm, các bên vô hình chung đã trói họ với những quan điểm này. Họ tin rằng bảo vệ quan điểm của mình là mục đích duy nhất và kết quả tốt đẹp duy nhất là phải đạt được mục đích này. Nếu thương lượng theo cách này thì rất khó có thể đạt được thỏa thuận và thường thì giải pháp tốt nhất có thể chỉ là sự thỏa hiệp giữa hai quan điểm đối nghịch nhau.

Tranh cãi để giành phần thắng

Lợi ích đôi bên là điều cốt lõi trong thương lượng. Một số người cho rằng cách tiếp cận hiệu quả nhất của họ trong thương lương là tận dụng điểm yếu của đối phương. Bằng cách này họ vô hình chung đã bỏ qua lợi ích của phía bên kia và làm cho tất cả các bên đều không thể đạt được lợi ích. Mặc dù tất cả các bên đều cố gắng bảo vệ cho lợi ích của họ, nhưng thương lượng không phải là một cuộc cạnh tranh.

Phán xét vội vàng

Dưới áp lực của cuộc thương lượng, cảm xúc chỉ trích của bạn có chiều hướng gia tăng. Cuộc thương lượng thực tế sẽ cần những suy nghĩ thực dụng, chứ không phải là những ý tưởng điên rồ.

Là một người thương lượng, bạn cần phải tự phát kiến nhiều. Phán xét vội vàng sẽ ngăn chặn các ý tưởng mới.

Tìm kiếm giải pháp duy nhất

Bằng cách chỉ tìm kiếm giải pháp tốt duy nhất, bạn có thể bỏ qua quá trình ra quyết định sáng suốt hơn mà qua đó bạn có thể lựa chọn từ nhiều giải pháp khác nhau.

Cho rằng "chiếc bánh" không lớn ra (không đủ chia cho tất cả mọi người)

Cản trở chính thứ ba cho việc giải quyết vấn đề một cách sáng tạo là giả định rằng chiếc bánh không thể lớn ra "càng ít cho bạn thì càng nhiều cho tôi". Hiếm khi giả định này đúng. Cả hai bên đều không đạt được lợi ích tốt hơn.

Nghĩ rằng "giải quyết vấn đề của họ là việc của họ."

Cản trở cuối cùng đối với việc phát kiến ra các giải pháp thực tế nằm trong mối quan tâm của mỗi bên đối với lợi ích tức thời của riêng họ. Để một người thương lượng đạt được thỏa thuận đáp ứng lợi ích của riêng mình thì anh ta cần phải đưa ra giải pháp đáp ứng lợi ích của phía bên kia. Mối quan tâm thiển cận sẽ khiến cho người thương lượng chỉ đưa ra các giải pháp mang tính một chiều, tranh luận quan điểm và theo lập trường phe phái.

Một số ví dụ slide "phá cách":

Sử dụng sự tương phản màu sắc và khác biệt về kiểu & cỡ chữ

Sử dụng hình ảnh

Sử dụng infographic

Minh họa 5: Các loại hoạt động học

Hoạt động 1 – Thảo luận nhóm

Những khó khăn/vấn đề thường gặp khi tiếp cận khách hàng

Mục tiêu	Học viên xác định được những khó khăn/vấn đề khi tiếp cận khách hàng
Thời lượng	30 phút
Vật liệu	• FC (phóng to *handout hoạt động 1* thành khổ giấy A1) • Bút lông viết bảng • Slides 2-5
Qui trình	1. Chia lớp làm 4 nhóm 2. Mỗi người có 3 phút để suy nghĩ và viết ra câu trả lời cho các câu hỏi sau: • Những khó khăn/vấn đề khi tiếp cận khách hàng? • Bạn đã làm gì để giải quyết với những khó khăn/vấn đề đó? • Kết quả đạt được như thế nào? 3. Tất cả các thành viên trong nhóm thảo luận để tổng hợp câu trả lời của cả nhóm trong 5 phút, và viết vào stick note để dán lên FC, theo cột tương ứng (xem handout hoạt động 2) 4. Đại diện của từng nhóm trình bày trong 5 phút 5. Các nhóm khác nêu câu hỏi nếu chưa rõ
Câu hỏi thảo luận	Các bạn thường gặp khó khăn/vấn đề gì khi tiếp cận khách hàng? Bạn đã giải quyết như thế nào? Và kết quả đạt được ra sao?
Đúc kết	GV phân tích và liên kết các vấn đề được HV nêu ra, dẫn vào nội dung slides 2-4. GV đưa ra nguyên nhân thực sự trên slide 5 và dẫn dắt để học viên thấy khóa học sẽ giúp họ vượt qua các khó khăn/vấn đề khi tiếp cận khách hàng.
Nguồn	Nhóm thiết kế LS

Hoạt động 1 - Handout

Khó khăn/vấn đề khi tiếp cận khách hàng	Giải pháp	Kết quả

Hoạt động 2 – Nghiên cứu tình huống

Vượt trội mong đợi của KH

Mục tiêu	Học viên tìm ra những cách thức để đáp ứng vượt trội mong đợi của khách hàng
Thời lượng	15 phút
Vật liệu	• Handout hoạt động 2 • Giấy A1 • Bút lông viết bảng • Slide 23
Qui trình	1. Chia lớp làm 3 nhóm 2. Phát handout hoạt động 2 cho từng nhóm 3. Các nhóm có 15' để nghiên cứu tình huống và tìm ra cách thức đáp ứng vượt trội mong đợi của khách hàng trong từng tình huống (nên phân công mỗi nhóm làm 01 tình huống). 4. Từng nhóm trình bày những cách thức đáp ứng vượt trội mong đợi của khách hàng
Câu hỏi thảo luận	Bạn sẽ làm gì để vượt trội sự mong đợi của khách hàng? Những gì bạn đưa ra phải sáng tạo, tiết kiệm chi phí, dễ làm.
Đúc kết	• GV sử dụng slide 23 "Vượt trội mong đợi của khách hàng" để nhận xét những cách thức mà các nhóm đưa ra có đúng là vượt trội mong đợi của khách hàng không? Có khả thi không nếu xét theo 3 khía cạnh sáng tạo, tiết kiệm chi phí, dễ làm? • GV nên góp ý cụ thể cho các nhóm nếu cách thức mà các nhóm đưa ra chưa khả thi.
Nguồn	Nhóm thiết kế LS

Hoạt động 2 - Handout

Trong từng tình huống dưới đây, bạn sẽ làm gì để vượt trội sự mong đợi của khách hàng?

Lưu ý những cách thức mà bạn đưa ra phải **sáng tạo, tiết kiệm chi phí, dễ làm.**

Tình huống 1

Bạn là nhân viên bán hàng tại một cửa hàng chuyên bán quần áo thời trang công sở. Một khách hàng nữ bước vào cửa hàng, dắt theo một bé trai 5 tuổi, trông rất hiếu động. Bạn sẽ phục vụ khách hàng này như thế nào?

Tình huống 2

Bạn là nhân viên tiếp tân của một phòng khám nha khoa. Một khách hàng tới đăng ký tên và ngồi chờ khám. Khi tiếp chuyện khách hàng bạn biết rằng đây là khách hàng đến lần đầu do bạn bè giới thiệu. Tuy nhiên, qua câu chuyện bạn cũng phát hiện khách hàng đến sai địa chỉ phòng khám. Bạn sẽ giải quyết như thế nào?

Tình huống 3

Bạn là nhân viên trực quầy lễ tân tại một trung tâm bảo hành điện thoại. Hiện đang giữa trưa, ngoài trời rất nắng. Trung tâm đang giờ nghỉ trưa, 30 phút nữa mới làm việc. Một khách hàng đã ngồi đợi khoảng 10 phút, có vẻ nôn nóng, luôn xem đồng hồ. Khách hàng hỏi bạn có điện thoại công cộng gần đây không. Bạn sẽ làm gì?

Hoạt động 3 – Thực hành

Lập sổ kế hoạch

Mục tiêu	Giúp học viên biết cách lập kế hoạch tuần và kế hoạch ngày theo 9 bước
Thời lượng	20 phút
Vật liệu	Sổ kế hoạch
Qui trình	1. Giảng viên giải thích các mục trong Sổ kế hoạch, yêu cầu học viên điền các mục tiêu tháng sắp tới vào trang 7 Sổ kế hoạch (số liệu được sao chép trực tiếp từ hệ thống phần mềm AWS Agency Website dành cho quản lý) 2. Giảng viên làm mẫu, minh họa cách điền số lượng các hoạt động cần thiết phải làm trong tuần vào trang 8 Sổ kế hoạch dựa trên 1 ví dụ về mục tiêu và giải thích – Bước 3 & 4 trong lập kế hoạch 3. Giảng viên giải thích các bước 5 – 8 và cách sắp xếp việc cần làm vào lịch hoạt động ngày, trang 10 -11 Sổ kế hoạch. Giảng viên điền ví dụ vào 1 lịch làm việc ngày. 4. Hỏi học viên để khẳng định họ nếu đã nắm rõ các bước lập kế hoạch và cách làm 5. Yêu cầu từng học viên dựa vào mục tiêu đã được lập của tháng để lập kế hoạch tuần và ngày – trong tổng thời gian 20' 6. Nhóm trao đổi cách họ sắp lịch ngày và kiểm tra xem đã ưu tiên cho điều quan trọng nhất chưa 7. Giảng viên chọn 1 vài học viên lên trình bày 8. Giảng viên yêu cầu các nhóm chia sẻ nhận xét và đúc kết nhận xét
Đúc kết	Với nhiều hoạt động, mục tiêu thách thức, và với số lượng thành viên lên đến 5 người trong tổ/ nhóm, công việc lập kế hoạch trở nên quan trọng hơn bao giờ hết để người quản lý nhóm có thể giám sát hoạt động của nhóm, đạt được mục tiêu kinh doanh. Người quản lý chỉ có thể quản lý hoạt động của nhóm tổ mình, không thể quản lý kết quả, nên việc lập kế hoạch là 1 kỹ năng quan trong người quản lý cần có để hoạt động hiệu quả, đạt được mục tiêu.

Hoạt động 4- Diễn vai

Thực hành kỹ năng lắng nghe khách hàng

Mục tiêu	Học viên thực hành kỹ năng lắng nghe
Thời gian	30 phút
Vật liệu	Hoạt động 4 – Handout A,B,C
Qui trình	1. Thông báo với học viên về mục tiêu của hoạt động: thực hành kỹ năng lắng nghe 2. Đề nghị 2 học viên tình nguyện đóng vai, một người đóng vai khách hàng, một người đóng vai nhân viên chăm sóc khách hàng. 3. Phát Handout A cho học viên đóng vai khách hàng, handout B cho học viên đóng vai nhân viên. Handout C cho các học viên còn lại. 4. Giảng viên dặn dò các học viên đóng vai về cách vào vai. Cho họ 5 phút để nghiên cứu vai diễn và chuẩn bị. 5. Giảng viên bố trí bối cảnh cho màn diễn: kê bàn và 2 ghế ở 2 bên. 6. Giảng viên nhắc nhở các học viên còn lại thực hiện vai trò quan sát. 7. Thực hiện màn diễn vai. 8. Khi màn diễn vai kết thúc. Hỏi cảm tưởng của người đóng vai nhân viên: bạn nghĩ khách hàng có hài lòng không? Điều gì bạn đã làm tốt, điều gì chưa tốt. 9. Hỏi cảm tưởng của người đóng vai khách hàng: với tư cách là khách hàng, bạn có hài lòng không? Vì sao? Điều gì người nhân viên đã làm rất tốt, điều gì chưa. 10. Hỏi ý kiến đánh giá của cả lớp theo từng tiêu chí của công thức LACE 11. Giảng viên đưa ý kiến nhận xét bổ sung
Câu hỏi thảo luận	• Trên thực tế, bước nào hay bị bỏ qua/khó thực hiện? Điều đó ảnh hưởng như thế nào? • Cần làm gì để đảm bảo bạn sẽ thực hiện bước đó? • Các bước lắng nghe LACE đặc biệt hữu ích trong những trường hợp nào?
Kết luận	Đề nghị học viên tự đánh giá bản thân và có kế hoạch cải thiện kỹ năng lắng nghe của mình.
Nguồn	Tài liệu khóa học Chăm sóc Khách hàng Nhóm thiết kế LS

Hoạt động 4 – Handout A

Bảng phân vai khách hàng

Cách đây hơn 1 năm, bạn mua máy hút bụi của hãng Green Power ở siêu thị điện máy. Sau một thời gian sử dụng, bạn phát hiện ra là khi hút bụi thì bụi lại theo hơi bay ra ở chỗ xả hơi. Theo hướng dẫn trong phiếu bảo hành, bạn đến trung tâm bảo hành để được hướng dẫn cách xử lý. Bạn sẽ được gặp nhân viên chăm sóc khách hàng của hãng Green Power.

Hoạt động 4 – Handout B

Bảng phân vai nhân viên chăm sóc khách hàng của hãng Green Power

Bạn là nhân viên chăm sóc khách hàng của Green Power. Bạn sẽ tiếp một khách hàng đến hỏi về một vấn đề xảy ra với máy hút bụi của họ. Bạn sẽ ghi nhận các thông tin khách hàng cung cấp.

Hoạt động 4 – Handout C

Phiếu quan sát

Bạn đang theo dõi cuộc trao đổi giữa khách hàng và nhân viên chăm sóc khách hàng của hãng Green Power. Bạn hãy quan sát vai diễn nhân viên chăm sóc khách hàng và đánh giá kỹ năng nghe của người này theo các tiêu chí trong bảng dưới đây:

Bước	Điều gì đã làm tốt/ Điều gì cần cải thiện
Listen Tập trung nghe khách nói	
Acknowlege Thể hiện đã nhận được thông tin	
Check Kiểm tra lại ý hiểu	
Enquire Hỏi thêm thông tin	

Hoạt động 5 – Trò chơi giải ô chữ

Các khái niệm cơ bản trong Dịch vụ Khách hàng

Mục tiêu	Học viên hiểu các tính chất của dịch vụ khách hàng và từ đó nhận ra được dịch vụ khách hàng là gì?
Thời lượng	20 phút
Vật liệu	Handout A x số lượng nhóm Handout B câu trả lời dành cho Giảng viên Bút highlight Slide 2
Qui trình	1. Giảng viên hướng dẫn các nhóm cách phải tìm 15 cụm từ viết không dấu ẩn trong bảng ô chữ. Các cụm từ có thể được được sắp xếp theo hàng ngang, dọc hoặc chéo. 2. Mỗi nhóm có 3 phút để tìm càng nhiều càng tốt các cụm từ trong bảng ô chữ có liên quan đến dịch vụ khách hàng. 3. Sau khi hoàn tất, giảng viên kiểm tra lại kết quả từng nhóm và yêu cầu nhóm trình bày họ hiểu về dịch vụ khách hàng như thế nào thông qua các cụm từ 4. Thời gian trình bày tối đa 3 phút /nhóm
Câu hỏi thảo luận	N/A
Đúc kết	Giảng viên ghi nhận ý kiến các nhóm và trình bày lại định nghĩa về dịch vụ khách hàng trên slide 3.

Hoạt động 5 – Handout A

D	O	N	G	C	A	M	S	E	J	F	G
F	A	I	E	H	A	I	L	O	N	G	I
F	E	L	U	S	N	U	C	U	O	I	U
L	I	N	H	O	A	T	S	N	G	D	P
B	G	I	A	O	T	I	E	P	N	I	D
I	M	I	T	A	E	U	H	D	O	C	O
N	O	C	A	L	Z	A	G	C	U	H	G
H	N	V	Y	I	P	P	N	O	L	V	I
D	G	U	V	T	P	S	G	I	T	U	A
A	D	U	Z	Y	R	H	N	F	A	E	T
N	O	L	T	A	N	T	A	M	H	N	R
G	I	T	I	S	F	A	L	P	C	O	I

Hoạt động 5 – Handout B

Câu trả lời:

1. Đồng cảm
2. Hài lòng
3. Giúp đỡ
4. Nụ cười
5. Linh hoạt
6. Giao tiếp
7. Lắng nghe
8. Chất lượng
9. Dịch vụ
10. Tận tâm
11. Mong đợi
12. Bình đẳng
13. Giải pháp
14. Chia sẻ
15. Giá trị

Hoạt động 6 – Phát ý tưởng nhóm

Khách hàng mong đợi gì?

Mục tiêu	Học viên mô tả được những mong đợi của khách hàng khi họ mua các sản phẩm dịch vụ
Thời lượng	20 phút
Vật liệu	• Giấy A1 • Bút lông viết bảng • Slide 15
Qui trình	1. Chia lớp làm 3 nhóm 2. Phân công mỗi nhóm có 5 phút để phát ý tưởng (brainstorm) về những mong đợi có thể của khách hàng khi họ: • tới một quán cà phê; • mua xe tại một cửa hàng bán xe gắn máy; • mua hàng tại một siêu thị. 3. Từng nhóm trình bày những mong đợi có thể
Câu hỏi thảo luận	Nếu bạn là khách hàng của một quán cà phê/mua xe tại một cửa hàng/mua hàng tại siêu thị, bạn sẽ có những mong đợi gì?
Đúc kết	1. GV phân loại những mong đợi thành 3 nhóm yếu tố: • Yếu tố sản phẩm • Yếu tố thuận tiện • Yếu tố con người 2. GV chiếu slide 15 để đúc kết mong đợi của KH
Nguồn	Nhóm thiết kế LS

Hoạt động 7 – Bản đồ tư duy

Ôn tập nội dung "Trưởng nhóm chuyên nghiệp"

Mục tiêu	Học viên liệt kê các yêu cầu về thái độ & kỹ năng đối với một trưởng nhóm chuyên nghiệp
Thời gian	15 phút
Vật liệu	Giấy flipchart Bút màu
Qui trình	1. Giải thích hoạt động sẽ giúp học viên nhớ lại những gì đã học/ thảo luận trong ngày. 2. Vẽ 1 vòng tròn ghi "Trưởng nhóm" ở giữa bảng/ flipchart; yêu cầu mỗi học viên nhớ lại bất cứ điểm gì, dù lớn hay nhỏ, đã học trong ngày 2; giải thích cho học viên cách ghi lên "bản đồ tư duy"; và cũng cần giải thích là việc đặt ở đâu không quá quan trọng để tránh tâm lý lo lắng đặt sai chỗ của học viên. **Lưu ý:** mở nhạc êm dịu khi học viên ghi các điểm đã học lên flipchart/ bảng 3. Mời từng học viên lần lượt lên bảng/ flipchart ghi ra 1 điểm đã học vào bản đồ tư duy.
Kết luận	Giảng viên tóm tắt lại các điểm đã học trong ngày trên **slide 42**.
Nguồn	Nhóm thiết kế LS

Minh họa 6: Một số trò chơi

6.1 Những khoảnh khắc hài hước

Mục tiêu: rèn luyện tinh thần đồng đội và khả năng tưởng tượng

Số lượng thành viên: 6 - 20 người

Vật dụng cần thiết:

- sợi dây dài x 1
- Khăn bịt mắt x số thành viên

Hoạt động:

- Cho cả nhóm tập trung ở giữa và bịt mắt tất cả thành viên
- Đặt 1 sợi dây (2 đầu dây buộc với nhau tạo thành vòng tròn) xung quanh nhóm
- Yêu cầu nhóm phải cầm dây và tạo thành hình vuông
- Dĩ nhiên tất cả thành viên sẽ không thể nhìn thấy mình đang làm gì cũng như vị trí của mình ở đâu, cho nên tất cả đều phải phụ thuộc vào cảm giác và phối hợp đồng đội
- Khi cả nhóm nghĩ rằng mình đã tạo được hình vuông, hãy cho các bạn tháo băng bịt mắt ra để xem hình mà mình thật sự đã tạo được
- Có thể yêu cầu tạo thành hình hoặc kí tự
- Người quản trò có thể bí mật quay lại quá trình chơi và bật cho cả nhóm cùng xem và thưởng thức thành quả của mình

6.2 Tam sao thất bản

Mục tiêu: cả nhóm phải bàn bạc để giải quyết nhiệm vụ khó

Số lượng thành viên: 4 người trở lên

Vật dụng cần thiết:

- Rất nhiều thứ (giấy, bút lông, que kem, ô chữ đồ chơi …)

Hoạt động:

- Trò chơi này rất phổ biến và có nhiều biến thể.
- Người quản trò sẽ tạo ra 1 tác phẩm từ những vật dụng được cung cấp (ví dụ 1 căn nhà từ các que kem…) và giấu tác phẩm này đi.
- Chia nhóm thành 2 đội và phát cho mỗi đội những vật dụng tương tự.
- Người quản trò miêu tả và dùng lời hướng dẫn cách thực hiện tác phẩm của mình, nhiệm vụ của 2 đội là tái dựng nguyên bản. Chú ý rằng mỗi đội phải tìm các che không cho đối phương thấy tác phẩm của mình.
- Sau khi hoàn tất, người quản trò trình nguyên bản ra, theo ý kiến tất cả "khán giả", đội nào có tác phẩm giống nhất sẽ giành chiến thắng.

6.3 Tam sao thất bản 2

Mục tiêu: rèn luyện sự quan sát, trí nhớ và khả năng diễn đạt

Số lượng thành viên: 6 người trở lên

Vật dụng cần thiết:

- Que kem, khối đồ chơi Lego hoặc những thứ tương tự

Hoạt động:

- Người quản trò sẽ tạo ra 1 tác phẩm từ những vật dụng được cung cấp (ví dụ 1 căn nhà từ các que kem…) và giấu tác phẩm này đi.
- Chia nhóm thành 2 đội và phát cho mỗi đội những vật dụng tương tự.
- Người quản trò yêu cầu 1 thành viên mỗi đội đi đến nơi giấu tác phẩm và cho các bạn đó 5 giây để nhớ các chi tiết trước khi trở về nhóm.
- Sau khi xem xong, các thành viên này quay về nhóm để hướng dẫn các bạn còn lại tái tạo tác phẩm mình vừa thấy trong 3 phút.
- Nếu sau 3 phút không có tác phẩm nào giống với mẫu ban đầu, mỗi nhóm lại cử 1 thành viên khác đến nơi cất giấu và xem trong 5 giây.
- Thành viên này lại quay về để hướng dẫn cho cả nhóm.
- Tiếp tục quá trình như trên cho đến khi người quản trò cảm thấy sản phẩm của đội nào giống với nguyên bản nhất sẽ giành chiến thắng.

6.4 Tìm đồ vật

Mục tiêu: tăng khả năng giao tiếp và xây dựng tinh thần đồng đội để cùng hoàn thành nhiệm vụ được giao

Số lượng thành viên: 6 người trở lên

Vật dụng cần thiết:

- 1 túi đựng x số đội

Hoạt động:

- Chia nhóm thành 2 đội (hoặc nhiều hơn tùy ý) và phát cho mỗi đội 1 túi đựng.
- Người quản trò chọn 10 chữ cái bất kì và yêu cầu các đội đi tìm đồ vật với tên gọi bắt đầu bằng những chữ cái đó và bỏ vào túi đựng.
- Sau 1 khoảng thời gian nhất định, đội thu thập số lượng nhiều nhất sẽ chiến thắng.

Biến thể:

Nhằm tăng tính đồng đội và thử thách, Người quản trò sẽ quy ước thêm như sau: những đồ vật trùng nhau của các đội sẽ bị loại bỏ, chỉ tính điểm cho những đồ vật khác nhau.

ví dụ: với chữ cái B, cả 2 đội cùng tìm “banh”, thì “banh” sẽ không tính. Do đó trong quá trình tìm kiếm, các thành viên mỗi đội phải cố gắng tìm và giấu món đồ vào túi thật nhanh nhằm tránh sự quan sát của đối phương.

6.5 Cứu hộ

Mục tiêu: luyện tập sự nhạy bén và linh hoạt

Số lượng thành viên: 5 người trở lên

Vật dụng cần thiết:

- Không

Hoạt động:

- Dùng phấn vẽ 2 đoạn thẳng dài cách nhau 5 mét và gọi là "dòng sông lớn" (nếu nhóm đông hơn thì vẽ rộng hơn).
- Cho tất cả tập trung ở 1 bên "dòng sông" và kêu gọi 2 bạn xung phong đứng ở phía bên kia làm người bị nạn.
- Thông báo với nhóm rằng 2 đồng đội đang mắc kẹt vì lật thuyền. Nhiệm vụ của nhóm là kéo đồng đội vào bờ bằng dây tự chế.
- Các thành viên phải sử dụng tất cả các vật dụng có thể tìm thấy (áo, tất, cành cây, dây nịt ...) để cột thành 1 sợi dây dài.
- Nhóm giữ 1 đầu dây và quăng đầu còn lại cho đồng đội bên kia sông.
- Nếu dây rớt xuống sông thì phải kéo về và quăng lại.
- Khi dây chạm vào bờ bên kia, 1 đồng đội được kéo về.
- Tiếp tục quăng dây để cứu người còn lại.

6.6 Đội kịch nhỏ

Mục tiêu: tăng tính đồng đội và sáng tạo, rèn luyện tính cảm nhận

Số lượng thành viên: 6 người trở lên

Vật dụng cần thiết:

- bàn lớn (dùng khăn trải bàn hoặc vải phủ lên) x 1
- Giấy x 2
- Bút x 2

Hoạt động:

- Chia nhóm thành 3-4 đội và phát cho mỗi đội 1 tờ giấy và 1 cây bút.
- Mỗi đội cần nghĩ ra 1 màn biểu diễn bằng búp bê cho cả nhóm xem và 1 bài học rút ra từ vở diễn đó, chú ý để tăng tính đồng đội, mỗi thành viên phải góp phần vào buổi diễn.
- Các đội có thể tạo hình búp bê bằng bất cứ vật dụng gì tìm thấy xung quanh (nón, vớ, găng tay...).
- Sau 1 khoảng thời gian quy định mỗi đội sẽ dùng bàn làm sân khấu và trình diễn cho cả nhóm.
- Kết thúc màn diễn, yêu cầu các đội còn lại đoán ý nghĩa của bài học rút ra từ vở kịch.
- Phân định thắng thua dựa vào cường độ vỗ tay tất cả thành viên sau mỗi phần trình diễn.

6.7 Cùng nhau mang hài

Mục tiêu: xây dựng tính tập thể cùng vượt qua thử thách

Số lượng thành viên: 6 người trở lên

Vật dụng cần thiết:

- Không

Hoạt động:

- Chia nhóm thành 2 đội.
- Yêu cầu tất cả thành viên cởi giầy và chất thành đống.
- Mỗi đội đứng thành 1 vòng tròn quanh đống giầy và nắm tay nhau.
- Yêu cầu mỗi bạn phải tìm được giầy của mình, không được buông tay ra và tìm cách mang vào nhanh nhất có thể. Chú ý chỉ cần xỏ toàn bộ bàn chân vào giầy là hoàn chỉnh, không cần buộc dây.
- Thành viên đội nào mang giầy hoàn chỉnh nhanh nhất sẽ giành chiến thắng.

6.8 Bowling đường phố

Mục tiêu: tăng cường phản xạ, sự linh hoạt và khéo léo

Số lượng thành viên: 4-10 người

Vật dụng cần thiết:

- ki bowling (hoặc vỏ chai nước 1.5 lít được đổ đầy 1/3) x 1
- vật làm mốc. x 4
- bóng (bóng cao su, bóng nhựa, banh lông …) x số thành viên

Hoạt động:

- Dùng 4 vật đánh dấu khu vực hình vuông 12x12 mét làm sân chơi và đặt ki bowling vào giữa sân.
- Chia nhóm thành các đội gồm 2-4 thành viên và phát cho mỗi đội số bóng bằng nhau.
- Cho các đội đứng thành hàng dọc và đảm bảo rằng không ai được ném bóng 2 lần trong 1 vòng chơi.
- Luật chơi như sau:
    - Không ai được phép bước vào khu vực sân đã đánh dấu.
    - Mục tiêu của mỗi đội là lăn bóng chạm ki nhưng không được làm đổ nó, nếu ki bị đổ, trò chơi bắt đầu lại nhưng đội làm đổ sẽ mất 1 quả bóng.
    - Trong từng lượt chơi, đội đầu tiên lăn bóng chạm mà không làm đổ ki sẽ ghi 5 điểm, các đội sau được 3 điểm.
    - Bóng đã nằm trong sân sẽ không được lấy lại, và bóng sau khi ném hụt không đụng ki sẽ bị buộc đưa vào sân. Nhưng nếu bóng sau khi chạm ki lăn ra ngoài sân thì có thể sử dụng tiếp.

- Tiếp tục cho đến khi tất cả bóng đều nằm ở giữa sân thì bắt đầu lại vòng mới.
- Mỗi đội có thể giữ cho bóng của đối phương không chạm ki bằng cách dùng bóng của mình đẩy bóng đội khác.
- Sau 3 vòng thi đấu, đội có điểm cao nhất sẽ chiến thắng.

6.9 Vượt biển

Mục tiêu: rất tốt để luyện tập tinh thần đồng đội và sự khéo léo

Số lượng thành viên: 6 người trở lên

Vật dụng cần thiết:

- tấm ván hoặc mảnh giấy (kích thước 10x10 cm hoặc lớn hơn 1 tí) x 10

Hoạt động:

- Chia nhóm thành 2 đội phát cho mỗi đội 5 miếng ván (số ván chỉ đủ để đi được nửa đường)
- Giải thích rằng cả 2 đội sẽ phải di chuyển từ đầu phòng đến cuối phòng trong thời gian nhanh nhất với luật chơi:
    - Sử dụng những miếng ván được phát để bước lên mà di chuyển.
    - Miếng ván khi đã đặt xuống sẽ không được dịch chuyển nữa (trừ khi cả đội quyết định bắt đầu lại từ đầu và thu hồi tất cả các miếng ván).
    - Không được để bất kì bộ phận nào trên cơ thể đụng sàn, nếu không phải quay về nơi xuất phát.
    - Khi đã bước lên ván, chỉ được tiến lên chứ không được quay về.
- Cho 2 đội đứng đối diện nhau, yêu cầu mỗi đội phải nghĩ ra kế hoạch để vượt qua bên kia phòng.
- Lúc này, cả 2 đội sẽ cố gắng di chuyển nhưng chắc chắn không được vì số ván không đủ. Cuối cùng, cả 2 nhận ra rằng mình sẽ gặp nhau ở giữa và phải hợp tác để tạo thành "cầu nối".
- Vì luật chơi không cho phép quay lại, trong khi cả 2 sẽ di chuyển ngược chiều nhau cho nên cần thể hiện sự hợp tác để giúp nhau vượt qua bên kia bờ.
- Đội qua được bờ bên kia nhanh nhất sẽ giành chiến thắng.

6.10 Kim tự tháp ly

Mục tiêu: rèn luyện tính nhẫn nại, sự khéo léo cũng như tinh thần tập thể

Số lượng thành viên: 6 người trở lên (có thể áp dụng trò chơi cho nhóm 3 thành viên)

Vật dụng cần thiết:

- 10 ly nhựa x số đội
- Dây thun (phải vừa khít với ly) x số đội
- 6 dây cước x số đội

Chuẩn bị:

- Cắt sợi cước thành các đoạn nhỏ dài khoảng 60-80 cm
- Cột 6 đoạn cước này vào 1 sợi dây thun với khoảng cách giữa mỗi đoạn bằng nhau (khi hoàn thành sẽ trông giống như ông mặt trới với 6 tia nắng tỏa ra 6 hướng)
- Làm cho mỗi đội 1 "ông mặt trời" như trên

Hoạt động:

- Chia nhóm thành các đội gồm 6 thành viên.
- Phát cho mỗi đội 1 chồng 10 chiếc ly nhựa và 1 "ông mặt trời".
- Rải đều và úp tất cả 10 ly nhựa xuống bàn.
- Thử thách dành cho mỗi đội là phải xây được 1 kim tự tháp bằng 10 chiếc ly này (4 cái tầng 1, 3 cái tầng 2, 2 cái tầng 3 và 1 cái tầng trên cùng) .
- Lưu ý rằng thành viên các đội không được đụng vào ly bằng bất cứ bộ phận nào trên cơ thể kể cả khi ly rớt xuống đất.
- Mỗi thành viên phải nắm 1 đoạn dây cước, cùng kéo căng ra 6 hướng để tạo độ giãn cho dây thun, sau đó lồng vào ly và nhấc nó lên để dựng kim tự tháp.
- Nếu đội có ít hơn 6 thành viên, các bạn trong đội sẽ phải cầm nhiều hơn 1 đoạn dây (nhưng trò chơi sẽ dễ hơn).
- Đội xây kim tự tháp nhanh nhất sẽ giành chiến thắng.

6.11 Bạch tuộc chạy đua

Mục tiêu: tạo sự gắn kết giữa các thành viên và vận dụng khéo léo

Số lượng thành viên: 6 người trở lên

Vật dụng cần thiết:

- Không

Hoạt động:

- Vẽ vạch "xuất phát" và "về đích" cách nhau 10 mét .
- Chia nhóm thành các đội gồm 2-3 thành viên, phân bổ các đội trước vạch xuất phát, yêu cầu các đội ngồi xuống đất và quay lưng vào nhau với khủyu tay của bạn này lồng vào khuỷu tay của bạn kia.
- Mỗi đội sẽ là 1 chú bạch tuộc .
- Thử thách cho các chú bạch tuộc là phải đứng dậy mà không được rời tay nhau ra sau đó chạy về đích.
- Đội cán đích đầu tiên sẽ giành chiến thắng.

6.12 Bắt!

Mục tiêu: phát huy tinh thần đồng đội, sự quan sát và linh hoạt

Số lượng thành viên: 8 người trở lên

Vật dụng cần thiết:

- Không

Hoạt động:

- Chọn 1 thành viên xung phong và bịt mắt bạn này lại.
- Cho các thành viên còn lại nắm tay nhau đứng thành vòng tròn.
- Người được chọn sẽ đứng giữa vòng tròn và cố gắng vỗ (hoặc chạm) vào bất cứ thành viên nào xung quanh.
- Các thành viên trong vòng tròn phải xoay sở sao cho không bị bạn mình chạm vào trong khi vẫn nắm tay nhau. Thành viên bị vỗ (hoặc chạm) phải thế chỗ người được chọn.
- Tương tự, thành viên nào buông tay trong quá trình chơi cũng sẽ thế chỗ người được chọn.

Biến thể:

- Chọn ra 2 bạn đứng ở giữa và bịt mắt 2 bạn này lại. 2 bạn này phải nắm tay nhau và tìm cách chạm vào người thành viên khác.
- Buộc 1 cái chuông hoặc 1 vật bất kì có thể gây tiếng động khi di chuyển vào 1 thành viên ngẫu nhiên trong vòng tròn. Người được chọn, bị bịt mắt, sẽ dựa vào âm thanh đó để chạm vào bạn này. Cả nhóm được phép giúp đỡ bạn đeo chuông tránh không bị chạm nhưng không dùng thân mình để che.
- Người được chọn sẽ không bị bịt mắt nhưng 2 dây giầy của bạn này bị buộc lại (hoặc buộc 1 sợi dây quanh 2 mắt cá chân).

6.13 Trói tay hoàn thành nhiệm vụ

Mục tiêu: thể hiện tính sáng tạo, khéo léo và tinh thần đồng đội

Số lượng thành viên: 4 người trở lên

Vật dụng cần thiết:

- Dây x ½ số thành viên
- Và 1 số vật dụng khác

Hoạt động:

- Chia nhóm thành các đội gồm 5-7 thành viên.
- Yêu cầu các thành viên nắm tay nhau đứng thành vòng tròn.
- Người quản trò sẽ buộc cổ tay của các thành viên này với thành viên khác.
- Giờ thì cả nhóm đã "dính" với nhau, người quản trò sẽ đưa ra 1 số thử thách sau:
    - Gói đồ bằng giấy, nơ và thiệp
    - Ăn trưa

- Làm 1 bữa ăn nhanh
- Sáng tạo 1 tác phẩm nghệ thuật
- Rót 1 ly nước cho mỗi thành viên
- Hoặc bất cứ trò nào bạn thấy thú vị

6.14 Chung tay xây ngôi nhà nhỏ

Mục tiêu: thể hiện tính sáng tạo, khéo léo và tinh thần đồng đội

Số lượng thành viên: 6-20 người

Vật dụng cần thiết:

- 10 tờ giấy A4 (hoặc giấy báo) x số đội
- Cuộn băng keo x số đội
- Kéo x số đội
- Bút chì x số đội
- Bút màu, keo (không bắt buộc) x số đội

Hoạt động:

- Chia nhóm thành các đội gồm 3-5 thành viên và phát cho mỗi đội 10 tờ giấy, băng keo, kéo và bút chì.
- Mỗi nhóm phải tạo 1 ngôi nhà từ những công cụ mình có bằng cách dán, gấp, cắt hoặc bất cứ cách nào.
- Mỗi thành viên phải thể hiện vai trò của mình trong quá trình "xây nhà" bằng cách ghi tên lên các bộ phận ngôi nhà mà mình có tham gia xây dựng. Ví dụ: đội trưởng chỉ đạo cả đội nên ghi tên lên nền nhà. 1 thành viên xây cửa sẽ ghi tên lên cửa nhà. Ngoài ra, có thể tạo thêm 1 số vật dụng trong nhà như đèn, ghế, tủ …
- Khuyến khích các đội phải sáng tạo và dành 1 khoảng thời gian để đội trình bày tác phẩm của mình.
- Phân định thắng thua dựa vào cường độ vỗ tay tất cả thành viên.

6.15 Tâm thư

Mục tiêu: xây dựng tính tập thể và tinh thần khách quan

Số lượng thành viên: 4-15 người

Vật dụng cần thiết:

- 1 bì thư x số thành viên
- 15 mảnh giấy x số thành viên
- Bút x số thành viên

Hoạt động:

- Phát cho mỗi thành viên 1 bì thư, 15 mảnh giấy và 1 cây bút.

- Yêu cầu mỗi thành viên viết tên mình lên bì thư và chuyền nó cho bạn ngồi bên phải.
- Sau khi nhận được bì thư, mỗi thành viên sẽ viết 1 đặc điểm (tính cách hoặc ngoại hình) mà mình ngưỡng mộ về bạn có tên trên bì thư vào 1 mẫu giấy, ghi tên mình bên dưới và bỏ vào bì thư.
- Tiếp tục chuyền bì thư cho đến khi mỗi thành viên đều viết nhận xét của mình về tất cả các thành viên còn lại.
- Sau khi hoàn tất, tất cả bì thư sẽ được chuyền về cho người quản trò.
- Người quản trò sẽ chọn 1 bì thư bất kì và đọc lời nhận xét về chủ nhân bì thư (nhưng không đọc tên người viết nhận xét).
- Chủ nhân của bì thư sẽ cố gắng đoán xem ai là người đã viết nó. Nếu đoán đúng, bạn này nhận 1 điểm.
- Tiếp tục quá trình như trên cho đến khi đọc hết lời nhận xét trong tất cả bì thư.
- Thành viên có số điểm cao nhất sẽ chiến thắng.
- Kết thúc trò chơi, các thành viên có thể giữ lại những lời nhận xét từ các bạn trong nhóm để làm kỉ niệm.

6.16 Chiếc cúp kỉ niệm

Mục tiêu: xây dựng tính tập thể và tinh thần khách quan

Số lượng thành viên: 6 người trở lên

Vật dụng cần thiết:

- chồng báo cũ x 1

Hoạt động:

- Cho nhóm ngồi thành vòng tròn và đặt 1 chồng báo cũ ở giữa.
- Yêu cầu mỗi thành viên phải làm 1 chiếc cúp để tặng cho bạn ngồi bên phải mình.
- Chiếc cúp được làm từ báo. Các thành viên có thể xếp, vò hay xé tờ báo tùy ý.
- Sau khi tất cả đã hoàn thành, hãy tổ chức 1 buổi lễ trao cúp.
- Lần lượt từng thành viên sẽ đứng lên và giải thích đây là chiếc cúp thuộc lĩnh vực gì và tại sao bạn đó lại xứng đáng nhận chiếc cúp này.

6.17 Cuộc chiến bóng tuyết

Mục tiêu: rèn luyện khả năng diễn thuyết trước đám đông

Số lượng thành viên: 8 người trở lên

Vật dụng cần thiết:

- mẫu giấy x số thành viên
- Bút x số thành viên

Hoạt động:

- Phát cho mỗi thành viên 1 mẫu giấy và 1 cây bút rồi đặt 1 câu hỏi về bất cứ vấn đề gì mà bản thân muốn bạn mình chia sẻ vào giấy (không hỏi 1 số thông tin nhạy cảm hoặc quá phức tạp).

Ví dụ:

  - Bạn cảm thấy như thế nào khi cùng chơi với các bạn?
  - Bây giờ bạn cảm thấy như thế nào?
  - Bạn sẽ làm gì khi đang giận dữ?
  - Điều gì làm bạn buồn nhất?
  - Điểm mạnh và điểm yếu của tập thể chúng ta là gì?
  - V.v…

- Lưu ý các thành viên không được ghi tên vào giấy.
- Sau khi hoàn tất, thông báo rằng cả nhóm sẽ bắt đầu trò chơi ném giấy. Tất cả thành viên sẽ vò giấy thành những "viên bóng tuyết" và khi nghe đếm đến 3 là bắt đầu ném.
- Người quản trò để trò chơi diễn ra 1 lúc rồi cho tất cả dừng lại.
- Yêu cầu mỗi thành viên phải nhặt 1 "viên bóng tuyết" và ngồi xuống.
- Lần lượt từng thành viên sẽ mở giấy ra và đứng lên trả lời câu hỏi trong đó.